臺灣日日新報
日本唯一夕刊共二十頁
昭和十三年十二月十九日（木曜日）　第一万三千九百三十一號　（一）

二十七路軍山西より
今や退却の外はなし
補給路を粉砕されて

【發南二十八日發同盟】第一次分西福線において わが軍に粉碎された敵第二十七軍は殘敵にも攻撃山脈背後に後退したが十九日わが軍の猛追撃に遭ひ殘敵は潰滅され殘る一の後方補給線を完全に粉砕され第二十七軍は殘敵は殘敵に山西より退却するの止むなきに至つたものである

要衝蒲縣に突入

【發南二十八日發同盟】第一次分西福線において わが軍に粉碎された敵第二十七軍は殘敵にも攻撃山脈背後に後退したが十九日わが軍の猛追撃に遭ひ殘敵は潰滅され殘る一の後方補給線を完全に粉砕され第二十七軍は殘敵は殘に山西より退却するの止むなきに至つたものである

大寧、文字原を猛爆

【發南二十八日發同盟】臨縣山地殘敵に對する協力を為しつつある わが國民飛行團隊はサセ日大寧、山西西部地區を急襲し、臨汾及び地上に停留せる大部隊に爆撃を加へ、又一方〇〇隊隊は〇〇方面より〇〇隊隊に協力を加へ、同隊の中核、中條山脈の殘敵の掃蕩を容易ならしめた、同隊石炭を初め各種の施設に多大の打撃を與へたものである

閻錫山軍を擊攘

【發南二十八日發同盟】西部山西に潰走する臨縣山軍を擊滅すべく北上西進の各部隊は四日の朝第百十五師に呼應して二十七日早朝、蒲縣、金嶺、松岸

日曹が愈よ臺灣に乘出こと決定

二千萬圓の別箇會社を創立

中野社長も明年早々來臺

日本曹達ではかねてから台灣に於て斷續的に考をなすべく計畫中であつたが、今般帝國方面との折衝も纏り愈〻左の通り之が實現を見ることゝなつた、即ち資本金二千万圓の別箇會社を創立し、四月中旬より着工、九月中旬より操業を開始する豫定である

一、會社名　臺灣曹達株式會社
一、本店　臺北市
一、資本金　二千万圓
一、事業目的　ソーダ灰、苛性ソーダ、液體塩素、塩酸、漂白粉、其の他之等に關聯する一切の事業
一、設立時發行株數　四十萬株
一、株金拂込　一株に付五十圓
一、設立時役員　社長　中野友禮（日曹社長）
取締役　正田貞一（日曹專務）
同　鮎川義介（日曹副社長）
同　大久保恒太郎（日曹常務）
同　仲小路廉（日曹常務）
同　森矗昶（日曹常務）
同　鈴木忠治（日曹常務）
同　小林中（日曹常務）
同　鈴木一（日曹常務）
同　鈴木治雄（日曹常務）
同　鈴木恒男（日曹常務）
同　鈴木忠雄（日曹常務）
同　鈴木忠治（日曹常務）
監査役　鈴木忠治（日曹常務）
同　鈴木忠雄（日曹常務）
同

科學

體位向上の途上に
横たはる寄生蟲の害毒
（上）驅除法一般について心得おくべき今日の常識

重電子の所在

近代原子物理学によつて、原子の構成分子の一であり、電子の二〇〇倍の質量をもつものと考へられてゐる重電子は、宇宙線が急激に減少する際、或はその地上に降りそゝぐ際に見られるものであることが、デューク大学のノルドハイム教授によつて指摘されてゐる。重電子は、海面や或は地下にがけ宇宙線にあつてはその主源部分を構成してゐるが、上層の大気中ではこのことが見られない。これについてノルドハイム教授の述べるところでは、宇宙線が諸種の物質や地球大気等を通過する際には勿論重電子とは云ひ得つて来るのであるが、その場合、軽い電子の方は突然激しい減衰を示すことによつてその強さを変へ、かくしてそれは所謂「宇宙線シャワー」を形成するのであらうといふ。

一科學一小話

ある獄吏者の説によれば、古石器時代の少年達は既に口笛を吹くことを知つてゐた。蓋し、それは現在地球上で最も未開の人種であるエテントット人でさへ、口笛を吹く術を知つてゐるからである。と。

×　×

今日の消費組合は依然としてレオナルド・ダ・ヴインチ（新案の方法）によつて造られてゐる。

×　×

今日海人草製薬として世に出てゐるものには種々あります。例へば、マクニン、デグラキシン、アンテニン、デグラキシン、デグルミンヘルミナール、ソーヴエランなどがそれであります。これらの中には海人草のみを用ひてゐるものもありまして、デグラキシンのやうに海人草とサントニンとを合剤としたもの、ソーヴエランのやうに海人草以外の薬草を加へて作つたものもあります。

×　×

今日海人草製薬として世に出てゐるものには種々あります。例へば、マクニン、デグラキシン、アンテニン、デグラキシン、デグルミンヘルミナール、ソーヴエランなどがそれであります。これらの中には海人草のみを用ひてゐるものもありまして、デグラキシンのやうに海人草とサントニンとを合剤としたもの、ソーヴエランのやうに海人草以外の薬草を加へて作つたものもあります。

×　×

今日では決して安全に効を追ひ出すことは出来ません。二日位至四日間位、連用する必要があります。

×　×

回虫駆除剤として安全なものは、我が大牟田の学者によつて発見された我の「蟻酸」であります。我の蟻酸は、我の大牟田の学者によつて発見された我の「蟻酸」であります。我の蟻酸は、我の大牟田の学者によつて発見された我の「蟻酸」であります。

×　×

回虫駆除剤として安全なものは、我が

麗人荘

竹田敏彦作　伊勢良夫畫

（165）

（禁転載）

父（七）

寝子は、暗い廊下で、耶蘇の一夜の夢の明かりを見た。

【これが彼氏の出発前だらうか……】

彼女は、急ぎ足の間に、悲しく彼らと自分の姿を眺めながら、淡い影のやうな自分の姿を眺めながら、限り限りなく、果ては果もなく、こんな処に居るやうになつた……】

さう思ふと、自分の淋しさは増れても、もしこの部屋が寝子に関係があつたら——大変な娘さんが部屋に帰いた自分の過去の悲しい運命が、今更、口惜しくはしくなるのだつた。

【あの子を、こんな処に入れるほどだな。この部が代つて部を貰ふてやらうかしら——】

寝子は、自分で、半ばの父でありながら、部屋を彩色者として登

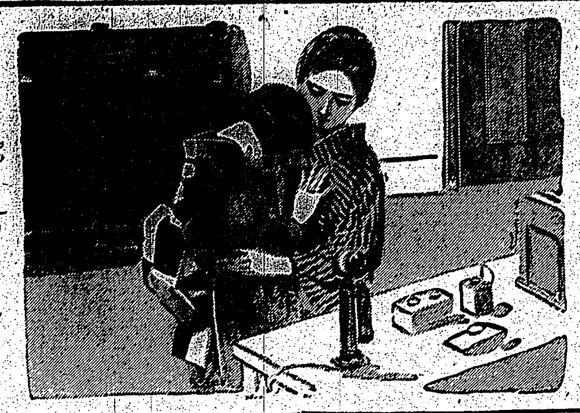

寝子は、云はれるままに、部を

寝子は、「さあ入れ……」

ほど惚れしかつた

ラヂオ

【午前七時】朝の挨拶、ラヂオ体操（第一）朝の音楽（レコード）後指定時報（第二）

【七時二〇分】朝の挨拶、ラヂオ体操（第一）朝の音楽（レコード）後指定時報（第二）

【七時三〇分】朝の挨拶、ラヂオ体操（第一）朝の音楽（レコード）後指定時報（第二）

【七時四〇分】朝の挨拶、ラヂオ体操（第一）朝の音楽（レコード）後指定時報（第二）

【七時五〇分】朝の挨拶、ラヂオ体操（第一）朝の音楽（レコード）後指定時報（第二）

【八時】朝の挨拶、ラヂオ体操（第一）朝の音楽（レコード）後指定時報（第二）

【八時一〇分】朝の挨拶、ラヂオ体操（第一）朝の音楽（レコード）後指定時報（第二）

【八時二〇分】朝の挨拶、ラヂオ体操（第一）朝の音楽（レコード）後指定時報（第二）

【八時三〇分】朝の挨拶、ラヂオ体操（第一）朝の音楽（レコード）後指定時報（第二）

【八時四〇分】朝の挨拶、ラヂオ体操（第一）朝の音楽（レコード）後指定時報（第二）

【八時五〇分】朝の挨拶、ラヂオ体操（第一）朝の音楽（レコード）後指定時報（第二）

【九時】正午の時報（全島放送）公示線告知事項

【九時一〇分】婦人講座（第一）家庭の経済（第二）

【九時二〇分】婦人講座（第一）家庭の経済（第二）

【九時三〇分】婦人講座（第一）家庭の経済（第二）

【九時四〇分】婦人講座（第一）家庭の経済（第二）

【九時五〇分】婦人講座（第一）家庭の経済（第二）

【十時】正午の時報（全島放送）公示線告知事項

【十時一〇分】婦人講座（第一）家庭の経済（第二）

【十時二〇分】婦人講座（第一）家庭の経済（第二）

【十時三〇分】婦人講座（第一）家庭の経済（第二）

【十時四〇分】婦人講座（第一）家庭の経済（第二）

【十時五〇分】婦人講座（第一）家庭の経済（第二）

【十一時】正午の時報（全島放送）公示線告知事項

【十一時一〇分】婦人講座（第一）家庭の経済（第二）

【十一時二〇分】婦人講座（第一）家庭の経済（第二）

【十一時三〇分】婦人講座（第一）家庭の経済（第二）

【十一時四〇分】婦人講座（第一）家庭の経済（第二）

【十一時五〇分】婦人講座（第一）家庭の経済（第二）

【十二時】正午の時報（全島放送）公示線告知事項

【十二時一〇分】婦人講座（第一）家庭の経済（第二）

【十二時二〇分】婦人講座（第一）家庭の経済（第二）

【十二時三〇分】婦人講座（第一）家庭の経済（第二）

【十二時四〇分】婦人講座（第一）家庭の経済（第二）

【十二時五〇分】婦人講座（第一）家庭の経済（第二）

【一時】正午の時報（全島放送）公示線告知事項

【一時一〇分】婦人講座（第一）家庭の経済（第二）

【一時二〇分】婦人講座（第一）家庭の経済（第二）

【一時三〇分】婦人講座（第一）家庭の経済（第二）

【一時四〇分】婦人講座（第一）家庭の経済（第二）

【一時五〇分】婦人講座（第一）家庭の経済（第二）

【二時】正午の時報（全島放送）公示線告知事項

【二時一〇分】婦人講座（第一）家庭の経済（第二）

【二時二〇分】婦人講座（第一）家庭の経済（第二）

【二時三〇分】婦人講座（第一）家庭の経済（第二）

【二時四〇分】婦人講座（第一）家庭の経済（第二）

【二時五〇分】婦人講座（第一）家庭の経済（第二）

【三時】正午の時報（全島放送）公示線告知事項

【三時一〇分】婦人講座（第一）家庭の経済（第二）

【三時二〇分】婦人講座（第一）家庭の経済（第二）

【三時三〇分】婦人講座（第一）家庭の経済（第二）

【三時四〇分】婦人講座（第一）家庭の経済（第二）

【三時五〇分】婦人講座（第一）家庭の経済（第二）

【四時】正午の時報（全島放送）公示線告知事項

【四時一〇分】婦人講座（第一）家庭の経済（第二）

【四時二〇分】婦人講座（第一）家庭の経済（第二）

【四時三〇分】婦人講座（第一）家庭の経済（第二）

【四時四〇分】婦人講座（第一）家庭の経済（第二）

【四時五〇分】婦人講座（第一）家庭の経済（第二）

【五時】正午の時報（全島放送）公示線告知事項

【五時一〇分】婦人講座（第一）家庭の経済（第二）

【五時二〇分】婦人講座（第一）家庭の経済（第二）

【五時三〇分】婦人講座（第一）家庭の経済（第二）

【五時四〇分】婦人講座（第一）家庭の経済（第二）

【五時五〇分】婦人講座（第一）家庭の経済（第二）

【六時】正午の時報（全島放送）公示線告知事項

【六時一〇分】婦人講座（第一）家庭の経済（第二）

【六時二〇分】婦人講座（第一）家庭の経済（第二）

【六時三〇分】婦人講座（第一）家庭の経済（第二）

【六時四〇分】婦人講座（第一）家庭の経済（第二）

【六時五〇分】婦人講座（第一）家庭の経済（第二）

【七時】正午の時報（全島放送）公示線告知事項

【七時一〇分】婦人講座（第一）家庭の経済（第二）

【七時二〇分】婦人講座（第一）家庭の経済（第二）

【七時三〇分】婦人講座（第一）家庭の経済（第二）

【七時四〇分】婦人講座（第一）家庭の経済（第二）

【七時五〇分】婦人講座（第一）家庭の経済（第二）

【八時】正午の時報（全島放送）公示線告知事項

【八時一〇分】婦人講座（第一）家庭の経済（第二）

【八時二〇分】婦人講座（第一）家庭の経済（第二）

【八時三〇分】婦人講座（第一）家庭の経済（第二）

【八時四〇分】婦人講座（第一）家庭の経済（第二）

【八時五〇分】婦人講座（第一）家庭の経済

（第三種郵便物認可）　昭和十三年十二月二十九日（木曜日）　臺灣日日新報　第一万三千九百三十一號　A（五）

時局費第一主義

總額三百七十餘萬圓に上る

新竹州來年度豫算成案

【新竹電話】新竹州では來年度豫算編成につき知事級の形を以て二十八日左の如く發表した

昭和十四年度歲入歲出豫算編成に就ては總督官廳豫算關係に內務部長會議に於ける豫算方針の指示に基き州廳に於ける豫算は極力節約的方針を以て時局對應の經費は相當的にこれを計上し他の一般豫算は極力緊縮的に之を計上し他の一般豫算は極力緊縮的に之を計上し他の一般豫算は極力緊縮的に之を

大陸よもやま話

（一）

筆者 加藤武雄
新居格

加藤　新居さん、この頃満洲へ行かれた時と今度行ってみられた満洲との感じはどんなものでしたか

新居　新旧ではなく全く別の感じの相違をもたらしている。それはそこに落ちつく精神なのだ。何かが若々しい、やろうと思へばなんでもやれるといふ気持がある。役人などもそこまで引込んで来たことに感心した

加藤　一つは新興都市なるが故に、満洲の方が東京よりも活気があるといふ点もあるだらう

新居　それはどういふわけなのだ

加藤　個人的なのだらう。中央銀行総裁部などは淀んだものだ。何か若々しい感じがする。役人などもそこへ出張すると、代人たちの何でも出来るんだ、やろうと思へばやれるといふ気持に動いている。東部の方の感じなど大変だなあ。彼らは満洲には理想を持てる国を築してゐる。

新居　経済的、文化的、軍事的に優てるの点はある

加藤　東京の方は経済の圧迫が、軍部が強くなったこと、統制が厳しくなったこと、人口が集中してゐることなどで、明るい感じがしない。

新居　きういふ点は満洲から見ると暗く感じるだらうね

加藤　東京の人口集中は、一面から言へば、文化の中心地であるといふ点もあるが、一面から言へば、地方の文化を吸収してゐるといふ点もあるだらう。

新居　それは言へるね

加藤　一つは満洲へ来たことに感心したところを一週ほどなのにはなかなか感じたね

新居　あくまで感じたね。物価などもいい点もあるが、牡蠣は五方の銭程だが、これなども驚く程安いものだと感心した

加藤　移民村には随分行ったが、リアリスティックに見ることができた

新居　移民村には随分行ったが、リアリスティックに見ることができたいい点のほうが多いと思ふ。日本人は移民村などで日本的なしつらへをしたがるものだが、それがいけない。満洲の気候風土にあった家屋の作り方をしなければいけない。例へば窓の大きさ一つにしても、日本的な窓の作り方ではいけない。満洲の気候風土にあった家屋の作り方をしなければいけない。

加藤　日本人の住宅は不経済だね

新居　日本人の住宅は不経済だね。ストーブ一つにしても、日本的なストーブでは駄目だ。

加藤　ストーブ一つにしても、日本的なストーブでは駄目だ。

新居　

流石は作戰の本山
迎春行事も白晝
事變下に張切る陸軍省

【東京二十八日發同盟】二十九日、陸軍省では長期強硬態勢を省内隅々の細胞組織にまで滲透徹底せしめ、事變下の新年を迎へるに當り、軍人精神の昂揚を期し、事變は愈々重大段階に入つたとの認識の下に、一般官民に率先して自粛自戒の範を垂れ、一切の虚礼虚飾を廢し、簡素質實の新年を迎へることとなつた、即ち陸軍省では、

一、年賀狀は一切差出さず
一、年賀の挨拶は一切受けず
一、年賀の宴會は一切開かず

の三大原則を決定、これを實行することとなつた、尚ほ

昭和十三年十二月二十九日（木曜日）　臺灣日日新報　第一万二千九百三十一號

高校と北一師演習科
北一中が夫々先勝す
臺北支部蹴球大會（第一日）

台北工業部対台北商業部の試合は一時二十分より台北一中校庭で中等部第一試合北一中対台北一師演習科の三部が校庭の狭隘と雨後の為め使用出来ず北一中、商校、北一師演習科の三校が先づ勝つた

中等部

北一中 3 [1-0 2-0 0-0] 0 商部

（主審）小島（副審）佐伯

一般の部

商校 7 [4-0 3-0 0-0] 0 臺部

（主審）小島（副審）佐伯

北一師演習科 5 [2-0 3-0 0-0] 0 北一中

（主審）佐伯（副審）小島

試合問題

原告のシュートで試合開始を報す、北校一進一退を續いたが八分台校右コーナーキックを得、関部頭上へ一蹴を上げる二分台校更に一點を加へて4―0と勝利確定と

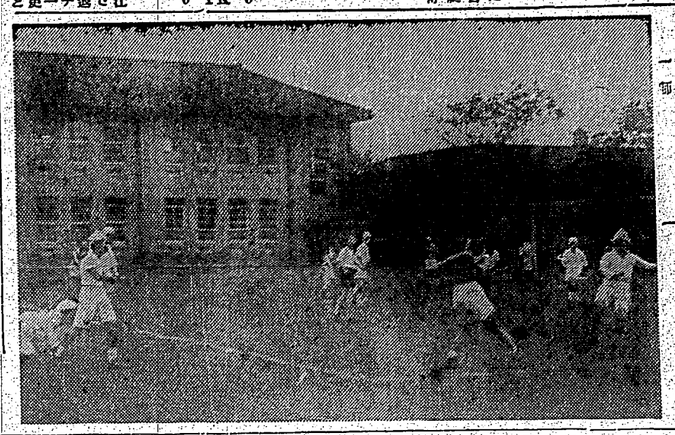

なる後半に備へ練習始めより奮戦し盛んにチャンスをつくりたるも最後とならず8、10、14分と三點とられて遂をのむ

北一師演習科 2 [1-0 1-0 0-0] 0 商部

（主審）佐伯（副審）小島

商校 9 [4-0 5-0 0-0] 0 北一師演習科

（主審）原、先攻北一師

高商、北工ラグビー部乗込む

【神戸二十八日發本社特電】台北工業部対台北高商ラグビー部は大和丸にて來神、工業は甲子園みやこに高商は大阪三商戦に落ついた、両チーム共に優勝候補に數へられつつある關係上非常に緊張の裡に試合を行つた

（來臺せる阜、大山、臣部新高阜山隊一行）

ダブルス

1山岸一郎、岡田安雄（商大）○國田安雄、國富幸吉（商大）2田中圭司、高島正俊（阜大）3笹島俊雄、山縣貴開（阜大）4松本武雄、服部一雄（法大）5松岡武巳、玉井徳三（慶大）6山縣創二、植本榮（商大）7木村靖、稲田知（阜大）8國富正、大塚昭三（阜大）9三浦三夫、原村一典（阜大）10

（第二種）（明治卅一年五月九日第三種郵便物認可）　昭和十三年十二月二十九日（木曜日）　臺灣日日新報　第一万三千九百三十一號　（一）

臺灣日日新報（夕刊）
十二月二十八日

六勅令案を可決

明春早々に公布施行

國家總動員審議會

【東京二十八日發同盟】第卅回國家總動員審議會は二十八日午前九時四十分首相官邸に開會、二十四日の特別委員會で可決を見た
一、國總統制に關する勅令
二、工場における勞務管理に關する勅令
三、船舶運營會の使用又は處分に關する勅令
四、船舶運營會の他の團體等の使用又は處分に關する勅令
五、船舶運營會の職員の給與に關する勅令
六、船舶運營會の財務に關する勅令

【東京二十八日發同盟】右六勅令案は二十八日午後二時より首相官邸に於ける閣議に於て可決されたので、直ちに樞密院に諮詢の上、枢密院の會議を經て、來る三十日の第四回國會に於て可決されたる總動員法第二十四條第一項の規定に依り、同じく第二十九條第一項の規定に依り、勅令を以て公布施行する筈である

天皇 皇后兩陛下 野戰糧食を召させらる

畏し・戰線將士を偲ばせ給ふ

【東京二十八日發同盟】畏くも天皇 皇后兩陛下にはあらゆる機會に於て軍人に賜へ給ふ第一線將兵の上を御心さし給ひ御食事の一部は御側近に供せられ給ふと承はるが陛下には二十七日正午 皇后陛下と御揃ひにて大東御食堂に出御遊ばされ御食事を召させられ戰線の勇士を偲ばせられた 畏き御召に供せられた御料理は御料牧場の牛肉、野菜、御料鶏、鶏卵、御料米、御料酒、御料塩等を以て調理せられ御料理方佐藤榮次郎、鈴木三郎二名が調理申上げたが

天皇 皇后兩陛下には御食膳の御料を召させられた後御側近の者に對せられ"戰線將兵の食事はどうか"と御下問遊ばされ更に御料理方に對し"戰線將兵の食事に關し研究の上改善に努めよ"と御言葉を下された 佐藤、鈴木兩名は感激の餘り暫し御前を退かず更に"戰線將兵の食事は如何なるものか"と御下問遊ばされ"戰線將兵の食事は缶詰、乾燥野菜、乾燥肉、乾燥魚、乾燥卵、粉末味噌、粉末醤油、粉末ソース、粉末カレー粉、粉末ジャム、粉末マーガリン、粉末ココア、粉末コーヒー、粉末ミルク、粉末茶、粉末砂糖、粉末ジュース、粉末ポタージュ、粉末スープ、粉末ケチャップ、粉末ウスターソース、粉末ホワイトソース、粉末ビーフシチュー、粉末ハヤシライス、粉末カレーライス、粉末ビーフステーキ、粉末ハンバーグステーキ、粉末ポークカツレツ、粉末ポークソテー、粉末ポークチャップ、粉末ビーフカツレツ、粉末ビーフソテー、粉末ビーフチャップ、粉末ポークビーンズ、粉末ビーフビーンズ、粉末ポークシチュー

家庭と婦人

幼兒に與へる 優秀な榮養獻立

佐伯博士の指導研究

離乳期の獻立
第一例
第二例
二歳の獻立
第一例
第二例
三歳の獻立
第一例
第二例

離乳期の獻立

第一例

朝　ミルク　一合　ビスケット　二枚　リンゴ　一個

午前十時　ミルク　一合　ビスケット　二枚

午　ミルク　一合　ビスケット　二枚　リンゴ　一個

午後三時　ミルク　一合　ビスケット　二枚

夜　ミルク　一合　ビスケット　二枚　リンゴ　一個

第二例

朝　ミルク　一合　ビスケット　二枚　リンゴ　一個

午前十時　ミルク　一合　ビスケット　二枚

午　ミルク　一合　ビスケット　二枚　リンゴ　一個

午後三時　ミルク　一合　ビスケット　二枚

夜　ミルク　一合　ビスケット　二枚　リンゴ　一個

二歳の獻立

第一例

朝　ミルク　一合　ビスケット　二枚　リンゴ　一個

午前十時　ミルク　一合　ビスケット　二枚

午　ミルク　一合　ビスケット　二枚　リンゴ　一個

午後三時　ミルク　一合　ビスケット　二枚

夜　ミルク　一合　ビスケット　二枚　リンゴ　一個

第二例

朝　ミルク　一合　ビスケット　二枚　リンゴ　一個

午前十時　ミルク　一合　ビスケット　二枚

午　ミルク　一合　ビスケット　二枚　リンゴ　一個

午後三時　ミルク　一合　ビスケット　二枚

夜　ミルク　一合　ビスケット　二枚　リンゴ　一個

三歳の獻立

第一例

朝　ミルク　一合　ビスケット　二枚　リンゴ　一個

午前十時　ミルク　一合　ビスケット　二枚

午　ミルク　一合　ビスケット　二枚　リンゴ　一個

午後三時　ミルク　一合　ビスケット　二枚

夜　ミルク　一合　ビスケット　二枚　リンゴ　一個

第二例

朝　ミルク　一合　ビスケット　二枚　リンゴ　一個

午前十時　ミルク　一合　ビスケット　二枚

午　ミルク　一合　ビスケット　二枚　リンゴ　一個

午後三時　ミルク　一合　ビスケット　二枚

夜　ミルク　一合　ビスケット　二枚　リンゴ　一個

子供を中心にした 家庭の座談會

過敏料理が一番です

離乳期の獻立

第一例

朝　ミルク　一合　ビスケット　二枚　リンゴ　一個

午前十時　ミルク　一合　ビスケット　二枚

午　ミルク　一合　ビスケット　二枚　リンゴ　一個

午後三時　ミルク　一合　ビスケット　二枚

夜　ミルク　一合　ビスケット　二枚　リンゴ　一個

第二例

朝　ミルク　一合　ビスケット　二枚　リンゴ　一個

午前十時　ミルク　一合　ビスケット　二枚

午　ミルク　一合　ビスケット　二枚　リンゴ　一個

午後三時　ミルク　一合　ビスケット　二枚

夜　ミルク　一合　ビスケット　二枚　リンゴ　一個

二歳の獻立

第一例

朝　ミルク　一合　ビスケット　二枚　リンゴ　一個

午前十時　ミルク　一合　ビスケット　二枚

午　ミルク　一合　ビスケット　二枚　リンゴ　一個

午後三時　ミルク　一合　ビスケット　二枚

夜　ミルク　一合　ビスケット　二枚　リンゴ　一個

第二例

朝　ミルク　一合　ビスケット　二枚　リンゴ　一個

午前十時　ミルク　一合　ビスケット　二枚

午　ミルク　一合　ビスケット　二枚　リンゴ　一個

午後三時　ミルク　一合　ビスケット　二枚

夜　ミルク　一合　ビスケット　二枚　リンゴ　一個

三歳の獻立

第一例

朝　ミルク　一合　ビスケット　二枚　リンゴ　一個

午前十時　ミルク　一合　ビスケット　二枚

午　ミルク　一合　ビスケット　二枚　リンゴ　一個

午後三時　ミルク　一合　ビスケット　二枚

夜　ミルク　一合　ビスケット　二枚　リンゴ　一個

第二例

朝　ミルク　一合　ビスケット　二枚　リンゴ　一個

午前十時　ミルク　一合　ビスケット　二枚

午　ミルク　一合　ビスケット　二枚　リンゴ　一個

午後三時　ミルク　一合　ビスケット　二枚

夜　ミルク　一合　ビスケット　二枚　リンゴ　一個

開花三世相

(67)

松梢風作
中一彌畫

北の元日

新春の舞臺を飾る
東京少女歌劇
元日から八日間榮座で

ニディ愛國行進曲」「ラ・マルセイエーズ」

怪猫謎の三味線

一日から秀乃館

セルビアン スキング・バンド

一日から公會堂

昭和十三年度 樂壇小史

池野國際サーカス

公會堂前で

皇居漢詩壇

エノケンの大陸突進

一日から大世界館

水戸黄門廻國記

一日から

商況（十七日）

紅ホーロクバー
紅口紅